

Œuvre d'art
aux ronds-points
du pont

Anhée-Yvoir

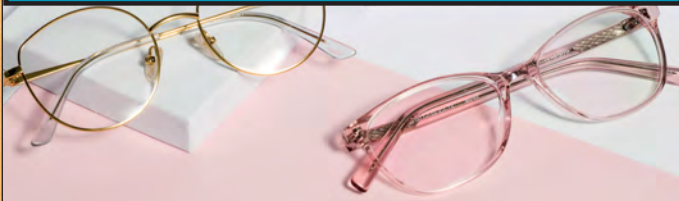

OPTIQUE LEDOUX



DU 01.10.21 AU 31.12.21

À L'ACHAT D'UNE MONTURE +
VERRES PREMIUM ZEISS
NOUS VOUS OFFRONS
VOTRE 2^{ÈME} ÉQUIPEMENT
MONTURE + VERRES

Non cumulable, voir conditions complètes en magasin

OPTIQUE
LEDOUX

Rue Grande 85,
5537 Anhée
+32 (0)82/61.48.00



BW.Maintenance

Entretiens et aménagements intérieur et extérieur



Barthélemy WAELES

Rue du Fond 38

5537 WARNANT

bw.maintenance.warnant@gmail.com

0473/205.405

Vous n'avez pas le temps, le matériel ou l'envie?

Ne remettez plus à demain tous vos petits travaux,

je les réalise pour vous!



ATHENEE ROYAL DINANT-HERBUCHENNE

L'ARDH joue ses atouts !



Technique de
transition

Education physique

2^{ème} degré



Technique de
transition

Etudes Football

2^{ème} degré



Technique
de qualification

Animation

2^{ème} degré
et 3^{ème} degré



CEFA

Art. 45 et 49

Métiers du cheval
Parcs & jardins
Services aux personnes
Vente

2 jours à l'école et 3 jours
en entreprise rémunérés



www.ardh.be

direction@ardh.be

Numéro unique : 082/ 22.25.65

SOMMAIRE

► Dans ma commune

- Inauguration de la place de Salet
- Repair Café Mobile au marché hebdomadaire
- Installation d'œuvres d'art
- Excursion des aînés au Luxembourg
- Voyage annuel « Causons Wallon »
- Notre journée intergénérationnelle (p. 9)

► Vie politique

- Conseils communaux du 10/06, 05/08 et 28/09/21

► CPAS

- Des factures qui s'accumulent ?
- Un bon repas frais livré chez vous chaque jour
- La Croix-Rouge et le CPAS viennent en aide aux personnes sinistrées précarisées

► Environnement

- Broyage à domicile
- Rappel des consignes de tri

► Culture - Loisirs

- Géoquizz de Sosoye
- Quoi de neuf dans les bibliothèques ?
- Programmation 2021-2022 du CEC Kaléidoscope
- Stage « Vivre le livre » organisé par le CEC
- Quelques photos des ateliers du CEC
- « Hôtel de pass'âge » organisé par La Parenthèse
- Bloutch : entre deux mondes & « à travers champs »

► Enseignement

- Implantation d'Anhée
- Implantation de Bioul & Annevoie
- Implantation de la Moline

► PATRIMOINE

- Tous les chemins mènent à Ste-Thérèse

► A votre service

- Des nouvelles de l'Accueil Temps-Libre
- Signature électronique pour les jeunes de 18 ans
- Code PIN et Code PUK
- Kids-ID 2021
- Rappel pour les photos des documents officiels
- Validité du permis de conduire belge
- Du côté des travaux



BULLETIN COMMUNAL D'ANHÉE-SUR-MEUSE

Réalisation : Commune d'Anhée, service communication.
Place communale 6 à 5537 Anhée - Tél 082/69.86.37

communication@anhee.be (lundi, mardi, jeudi)

Éditeur responsable : Luc Piette Bourgmestre Anhée.

EDITO

Reconnaissance des inondations de juillet 2021 comme calamités publiques naturelles



Les inondations survenues les 15 et 16 juillet et celles du 24 juillet 2021 sont dorénavant toutes les 2 reconnues comme calamités naturelles publiques. Aussi, si vous avez été victime de ces inondations, vous pouvez dès à présent introduire un dossier via le formulaire spécifique de « demande d'aide à la réparation des biens en cas de calamité naturelle publique » auprès du Service régional des Calamités.

Pour ce faire vous pouvez télécharger ce formulaire sur le portail des Pouvoirs locaux ou le compléter directement en ligne :

<https://www.wallonie.be/fr/demarches/demander-une-aide-la-reparation-dans-le-cadre-dune-calamite-naturelle-publique>.

Les demandes doivent impérativement être introduites **pour le 30 novembre 2021**.

Nous attirons votre attention que si les biens endommagés sont couverts par un contrat d'assurance, il faut demander l'intervention de la compagnie d'assurance avant d'introduire sa demande.

Si vous éprouvez des difficultés pour compléter ces documents, vous pouvez contacter et prendre rendez-vous avec le service environnement de notre administration au 082/69.86.20 ou par mail : environnement@anhee.be.

Dossier à renvoyer pour le 30 novembre 2021 auprès du Service Régional des Calamités, Avenue Gouverneur Bovesse, 100 à 5100-JAMBES - ou par mail : calamites.interieur@spw.wallonie.be - tél : 081/32 32 00



DANS MA COMMUNE

► INAUGURATION DE LA PLACE DE SALET

En ce dimanche 19 septembre 2021, le collège communal a pu enfin inaugurer, de manière conviviale, les nouveaux aménagements de la Place de Salet, finalisés depuis mars 2020. Résultent de ces travaux une place embellie, bien structurée, ouverte, accueillante et qui, surtout, s'intègre harmonieusement dans un cœur de village bien préservé. Pour rappel, ce projet est issu du 1^{er} PCDR Plan communal de développement rural. Il ne reste dorénavant plus que la place d'Annevoie pour atteindre un des premiers objectifs de ce



programme stratégique : réaménager durablement les centres de nos villages.

Le Bourgmestre a accueilli les habitants de Salet par un discours et a ensuite laissé l'honneur à la doyenne du village, Madame Zandona, de couper le ruban symbolique de l'inauguration. L'inauguration s'est poursuivie ensuite par un verre de l'amitié offert par l'administration communale à l'ensemble des personnes présentes.



► LE « REPAIR CAFÉ MOBILE » AU MARCHÉ D'ANHÉE

Le mardi 21 septembre, le marché hebdomadaire d'Anhée a accueilli, à l'initiative du BEP, deux stands bien particuliers : le Repair Café Mobile ainsi que la camionnette de sensibilisation du BEP pour le tri des déchets.

D'un côté, le Repair Café Mobile a permis à plusieurs personnes de réparer leurs appareils ménagers qui ne fonctionnaient plus, et cela avec l'aide de bénévoles qui offrent leurs services. Les 3 réparateurs bénévoles de l'asbl « Repair Together » qui étaient présents sur le marché ont pu intervenir, en l'espace de 2 heures de temps, sur une dizaine d'appareils. Ce fut aussi l'occasion pour les personnes présentes au marché de découvrir l'existence du Repair Café d'Annevoie et de rencontrer plusieurs bénévoles qui participent aux ateliers tous les 1^{ers} samedis de chaque mois !



De l'autre côté, une camionnette du BEP était présente et proposait différentes activités et petits jeux afin de permettre la sensibilisation des participants au tri des déchets. Temps de dégradation des déchets, tri sur place pour se rendre compte des erreurs... Tout était mis en place pour aider les citoyens dans leurs démarches de tri.



Pour rappel, Le Repair Café d'Annevoie organise un atelier chaque 1^{er} samedi du mois à l'adresse suivante :
rue de l'Eglise, 3 (les Courtils) à Annevoie
Contact : 0477/22 21 11



► INSTALLATION D'ŒUVRES D'ART

Sous l'impulsion du Partenariat Province de Namur/Commune d'Anhée, notre commune et sa voisine d'en face, Yvoir, intégreront très prochainement une œuvre d'art sur chaque rond-point du pont reliant les 2 localités.

Cette œuvre d'art aux 2 ronds-points consistera en une installation de sculptures en béton de plusieurs mètres de hauteur et pesant quelques tonnes qui se feront écho d'une rive à l'autre.

Ces sculptures ont été réalisées par Stéphan HERGOTT, artiste peintre alsacien, qui expérimente, développe et crée depuis plusieurs années des œuvres exclusivement constituées de béton au sein de son atelier situé au cœur de l'entreprise SOBEMO - SOBEDAL à Anhée.

Ces œuvres singulières sont réalisées à partir de béton à hautes performances d'origine belge, d'agrégats calcaires provenant de la carrière de Dinant et de pigments pour les effets de couleur.

Elles inviteront ainsi conducteurs et passants à côtoyer l'art au quotidien...

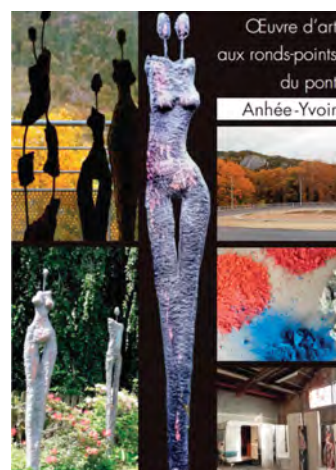

DANS MA COMMUNE

► EXCURSION DES AÎNÉS AU LUXEMBOURG

Le jeudi 16 septembre, un peu plus de 80 de nos aînés ont eu l'occasion de participer à la première excursion organisée par la commune au Luxembourg.

Le départ était donné de la commune d'Anhée, les cars passant tour à tour dans les villages de Bioul, Denée et Anhée pour prendre en charge l'ensemble des participants. Ensuite, direction le Luxembourg.

Après une heure de route, premier arrêt à Pommerloch afin de profiter des supermarchés luxembourgeois présentant certains avantages pour faire le plein de bonnes choses avant d'enchaîner par un trajet en car à travers la petite suisse

luxembourgeoise (Larochette, vallée de Müllerthal, Berdorf...) avec un petit arrêt au détour du château de Beaufort.

Après une petite pause repas bien méritée à Echternach, revoilà nos aînés partis à la découverte d'une cave à vin à Remich avec, à la prime, une petite dégustation de crémant de Moselle.

Cette journée se finira finalement par une balade en bateau d'1h15 sur la Moselle afin de profiter du magnifique paysage de la région, émaillé de nombreuses vignes.

Enfin, le retour s'effectua un peu après 21h et nos aînés étaient particulièrement satisfaits de cette journée riche en découvertes et en bons moments.



► VOYAGE ANNUEL DE CAUSONS WALLON

Après un arrêt de près d'un an, mais avec le maintien de liens avec les membres par des envois postaux, mails, ... « Causons Wallon », soutenu par le PCS communal, et qui se réunit chaque 1^{er} lundi du mois à la salle la Roynette à Annevoie, a débuté sa rentrée par son voyage annuel...

Les Wallons ont passé une journée à Lessine et visité l'hôpital

de la Rose où ils ont pu découvrir les trésors de ce musée mais aussi le jardin des simples et passer ensemble avec leurs amis une belle journée.

N'hésitez pas à nous rejoindre chaque premier lundi du mois, c'est ouvert à tous ceux qui souhaitent raviver leur Wallon !





Chaque premier lundi du mois à
14h00 à Annevoie:
salle « A l'Roynette ».
« Causons Wallon »
Ouvert à tous.

Renseignements:
Jules Dumont : 0479 218979
Claude Carly : 0472 820014

VIE POLITIQUE

► CONSEILS COMMUNAUX DU 10 JUIN, DU 5 AOÛT ET DU 28 SEPTEMBRE 2021

Vous retrouvez l'entièreté des points mis à l'ordre du jour de chaque séance publique ainsi que les éventuels points et questions supplémentaires déposés. Si vous souhaitez plus de détails au sujet des points et questions abordés, ceux-ci seront plus amplement développés et consultables sur notre site www.anhee.be

En date du **jeudi 10 juin 2021 à 20h00'**, le Conseil Communal a été appelé à délibérer, en séance publique, sur les points suivants :

- 1° Approbation du procès-verbal de la séance précédente
- 2° Arrêtés de police : ratification
- 3° Intercommunale IMAJE – Assemblées générales extraordinaire et ordinaire : décisions
- 4° Intercommunale ORES Assets – Assemblée générale ordinaire : décisions
- 5° Intercommunale Trans&Wall – Assemblée générale ordinaire : décisions
- 6° Intercommunale IDEFIN – Assemblée générale ordinaire : décisions
- 7° Intercommunale BEP – Assemblée générale ordinaire : décisions
- 8° Intercommunale BEP Environnement – Assemblée générale ordinaire : décisions
- 9° Intercommunale BEP Expansion Economique – Assemblée générale ordinaire : décisions
- 10° Intercommunale IMIO – Assemblée générale ordinaire : décisions
- 11° Intercommunale AIEM – Assemblée générale ordinaire : décisions
- 12° Intercommunale INASEP – Assemblée générale ordinaire : décisions
- 13° La Terrienne du Crédit SC – Assemblée générale extraordinaire relative à la fusion par absorption de la présente société par la SC « La Terrienne du Luxembourg » : décisions
- 14° Fabrique d'église d'Anhée – Compte 2020 : Approbation
- 15° Fabrique d'église d'Annevoie – Compte 2020 : Approbation
- 16° Fabrique d'église d'Haut-le-Wastia – Compte 2020 : Approbation
- 17° Fabrique d'église de Maredret – Compte 2020 : Approbation
- 18° Fabrique d'église de Maredret – modification budgétaire N°1/2021 : approbation
- 19° Fabrique d'église de Sosoye – Compte 2020 : Approbation
- 20° Fabrique d'église de Sosoye – modification budgétaire N°1/2021 : approbation
- 21° Eglise protestante de Namur – compte 2020 : avis
- 22° CPAS : compte, bilan et compte de résultats au 31/12/2020 : approbation
- 23° CPAS – modification budgétaire N°1/2021 : approbation
- 24° Mandataires – rapport de rémunération écrit 2021 – mandats exercés au cours de l'année 2020 : décisions
- 25° Application de l'article 60 du RGCC – paiement de fournisseur : ratification
- 26° Application de l'article 60 du RGCC – paiement de fournisseur : ratification

Si vous ne disposez pas d'un accès internet, vous pourrez recevoir gratuitement l'entièreté du compte-rendu qui vous intéresse sur simple demande écrite adressée à l'administration communale en utilisant le talon-réponse repris ci-dessous.

Nous vous souhaitons déjà une agréable lecture

- 27° Covid-19 : mesure de soutien aux communes en faveur des clubs sportifs dans le cadre de la crise de la Covid-19 : décisions
- 28° Compte communal, bilan et compte de résultats au 31/12/2020 : approbation
- 29° Modifications budgétaires n°1/2021 : décisions
- 30° Ecole communale de la Molignée, implantation de Warnant - création d'un demi-emploi supplémentaire : ratification
- 31° Vente de parcelles à Bioul-Haute-bise à l'AIEM : décision définitive
- 32° Achat d'une parcelle de terrain rue de Moulins à Haut-le-Wastia : décision de principe
- 33° Acquisition d'une parcelle à Maredret pour la création d'un bassin d'orage : décision de principe
- 34° Convention d'occupation précaire d'un terrain à Bioul : décisions
- 35° Fonds d'investissement des communes 2019-2021 – phase 1 – rue Gotale, rue du Mont et une partie de la rue d'Arbre à Bioul – marché public de travaux : décisions
- 36° Travaux de réfection du mur du cimetière de Warnant : marché public de travaux : décisions
- 37° Remplacement d'une chaudière au mazout par une chaudière au gaz à l'école du Petit-Bois à Anhée : marché public de travaux : décisions
- 38° Aménagement vestiaire et local technique buvette football Anhée T3/phase 2 – marché public de travaux : décisions
- 39° Remise en place de la croix du clocher de l'église de Bioul - marché public de travaux : décisions
- 40° Fournitures de gazoil de roulage pour les années 2022 et 2023 – marché public de fournitures : décisions
- 41° Fourniture de gazoil de chauffage et chauffage extra pour les années 2022 et 2023 – marché public de fournitures : décisions
- 42° Programme Communal de Développement Rural – projet 1.08 « Construction d'une halle ouverte près de la place d'Anhée avec aménagement des abords et de la liaison vers la place, pour accueillir des marchés, foires de terroir et toute activité économique » - projet de convention – faisabilité 2021 : décisions
- 43° Plan « Habitat Permanent » local dans les équipements touristiques – état des lieux, rapport d'activités annuel 2020 et programme de travail 2021 : information
- 44° Modification du plan de secteur à Warnant : décisions de demander une révision du plan de secteur et de soumettre le dossier de base à une réunion d'information préalable
- 45° Charte urbanistique en matière de création de logement(s) : décisions

Point supplémentaire : Gestion du fauchage tardif.

www.anhee.be

BillBIKE

VOTRE CHAMPION DU 2 ROUES

info@billbike.be • www.billbike.be • Tél. : 081 41 37 30



VELOS ELECTRIQUES EN STOCK VTT - COURSE
TREKKING - ENFANT

Rue de l'Eglise, 41 • 5170 LESVE
SCOTT - GIANT - HAIBIKE - WINORA - GRANVILLE

Etienne JAUMOT

ENTRETIEN des PARCS et JARDINS

18, Rue du Canon - 5537 ANHEE s/Meuse

☎ 082/61.20.29 - G.S.M. 0478/28.97.64

Votre paysagiste

Un devis vous sera
livré sur demande



Stéphane SCHMITZ srl

Courtier assurances et crédits INDEPENDANT

Tél : 082/61 37 36 -

www.stephaneschmitz.be

stephane@assuranceschmitz.be

Place des Combattants 18 - YVOIR

TVA BE 0877.526.831 - FSMA 66480 A-bc

Mardi au vendredi inclus : de 9h à 12h

Lundi apm au samedi matin sur rendez-vous

VIE POLITIQUE

En date du **jeudi 5 août 2021 à 20h00'**,

le Conseil Communal a été appelé à délibérer, en séance publique, sur les points suivants :

- 1° Approbation du procès-verbal de la séance précédente
- 2° Arrêtés de police : ratification
- 3° Intercommunale IMIO – Assemblée générale extraordinaire : décisions
- 4° Emprunts 2021 – recours à la mise en concurrence : décisions
- 5° Application de l'article 60 du RGCC – paiement de fournisseur : ratification
- 6° Fixation du tarif pour la fourniture du repas scolaire aux élèves dans les écoles communales de l'entité
- 7° Exercice 2022 – vente par adjudication publique de produits forestiers : décisions
- 8° Vente d'une parcelle à Maredret : modification de la décision du 19 juillet 2019
- 9° Location en gré à gré d'une parcelle communale à Warnant : décisions
- 10° Conclusion d'une convention de prêt gratuit entre la Commune d'Anhée et l'asbl « Albatros-Scouts Marins Aduatiques » d'Anhée : décisions
- 11° Baux de chasse : non-indexation du 1^{er} juillet 2021 au 30 juin 2026 : décisions
- 12° Réalisation de l'époutage rue Gotale à Bioul par le service technique communal – marché public : décisions
- 13° Fonds d'investissement des communes 2019-2021 - travaux de réfection de la voirie rue des Campagnes et de l'accès au halage à Annevoie-Rouillon – approbation des conditions de mission « in house » PROJET VEG20-4423 avec l'INASEP : décisions
- 14° Aménagement d'un parking – Site Notre-Dame des Camps à Bioul : marché public : décisions
- 15° Rénovation et transformation de l'école de Warnant - marché public : décisions
- 16° Programme Communal de Développement Rural – projet pour l'aménagement « rénovation du four à pains, place d'Annevoie » : marché public : décisions
- 17° Reprise par la Commune des canettes usagées collectées dans la nature : règlement
- 18° Adhésion à la nouvelle centrale d'achat de l'Intercommunale Bureau Economique de la Province de Namur relative aux services postaux : décisions
- 19° Renouvellement des gestionnaires de réseau pour l'électricité et/ou le gaz : appel à candidature
- 20° Convention générale de collaboration avec le Service d'Encadrement des Mesures Judiciaires Alternatives de l'administration communale de Dinant : décisions
- 21° Convention de collaboration participation aux frais de fonctionnement du Service d'Encadrement des Mesures Judiciaires Alternatives de l'administration communale de Dinant : décisions

En date du **mardi 28 septembre 2021 à 20h00'**,

le Conseil Communal a été appelé à délibérer, en séance publique, sur les points suivants :

- 1° Approbation du procès-verbal de la séance précédente
- 2° Arrêtés de police : ratification
- 3° La Terrienne du Crédit Social S.C. – désignation de délégués communaux : décisions
- 4° Fabrique d'église de Denée – compte 2020 : approbation
- 5° Fabrique d'église de Bioul – modification budgétaire N°2/2021 : approbation
- 6° Fabrique d'église d'Anhée – budget 2022 : approbation
- 7° Fabrique d'église d'Annevoie – budget 2022 : approbation
- 8° Fabrique d'église de Bioul – budget 2022 : approbation
- 9° Fabrique d'église de Haut-le-Wastia – budget 2022 : approbation
- 10° Fabrique d'église de Maredret – budget 2022 : approbation
- 11° Fabrique d'église de Sosoye – budget 2022 : approbation
- 12° Fabrique d'église de Warnant – budget 2022 : approbation
- 13° Application de l'article 60 du RGCC – paiement de fournisseur : ratification
- 14° Application de l'article 60 du RGCC – paiement de fournisseur : ratification
- 15° Application de l'article 60 du RGCC – paiement de fournisseur : ratification
- 16° Halte nautique Annevoie-Rouillon – concession particulière avec la Région Wallonne – garantie bancaire : décisions
- 17° Mise à disposition d'un immeuble communal sis rue de la Cour, n°17/1 à Maredret : décisions
- 18° Achat de caméras de surveillance amovibles et accessoires dans le cadre de l'amélioration de la propreté publique – marché public : décisions
- 19° Entretien et amélioration des voiries communales 2021 – marché public : décisions
- 20° Fondation Cyris – rénovation énergétique du bâti existant 2019-2022 – proposition de partenariat – convention : décisions

www.anhee.be

Oui, je souhaite recevoir gratuitement l'entièreté du compte rendu du conseil communal en séance de :

10 juin 2021 - 5 août 2021 - 28 septembre 2021

Talon à renvoyer à Administration communale d'Anhée - cellule communication - Place communale 6 à 5537 Anhée

Merci de me l'envoyer gratuitement par courrier à l'adresse suivante :

Mr/Mme :

Adresse :

DES FACTURES QUI S'ACCUMULENT ?

NOUS VOUS PROPOSONS :

- UN ACCOMPAGNEMENT PERSONNALISÉ
- UNE CLARIFICATION DE VOTRE SITUATION
- UN SOUTIEN ADMINISTRATIF
- DES CONSEILS

Où? Au service de médiation de dettes de votre commune

PERMANENCES :

À YVOIR : RUE DU MAKÀ 4 (MARDI 13H-15H)

À ANHÉE : CHAUSSÉE DE DINANT 9/2 (MERCREDI 9H-11H)

POUR TOUS RENSEIGNEMENTS : 082/21.49.25 -082/21.49.32

► UN BON REPAS FRAIS LIVRÉ CHEZ VOUS CHAQUE JOUR ?

Le service repas du CPAS d'Anhée, c'est près de 10.000 livraisons par an, des repas de qualité cuisinés chaque jour par notre traiteur et surtout une infinité d'aménagements possibles pour s'adapter à votre régime alimentaire.

Pour 7€95, nos agents vous livrent une soupe, un plat consistant et un dessert. Les livraisons se font du lundi au vendredi mais vous pouvez recevoir deux repas pour le week-end. Suivant un cahier des charges précis, notre traiteur travaille sur base de produits frais et au maximum de saison pour proposer chaque jour un menu principal et une alternative en fonction des goûts et besoins de chacun.

Bien plus qu'une simple livraison, le service repas du CPAS est avant tout un acteur de proximité qui permet à tous les habitants de la commune qui le souhaitent de manger mieux à un prix juste.

Pour plus de renseignements, n'hésitez pas à contacter le 082/61.14.33.



► LA CROIX-ROUGE ET LE CPAS VIENNENT EN AIDE AUX PERSONNES SINISTRÉES PRÉCARISÉES

À la suite des inondations subies au sein de la commune d'Anhée, la Croix-Rouge souhaite venir en aide financièrement auprès de certaines personnes touchées. Il est toutefois important de préciser que cette aide s'adresse aux ménages qui remplissent à la fois la condition de précarité ainsi que celle de sinistre. Pour cette dernière condition, il est donc nécessaire que votre habitation ait été directement impactée par les inondations.

Afin de bénéficier de la condition de précarité, il est obligatoire qu'au moins un des membres du ménage appartienne à une des catégories suivantes entre le 12 juillet 2021 et le 31 octobre 2021 :

- Titulaires du revenu d'intégration sociale, d'un complément de revenu d'intégration sociale ou de l'aide sociale équivalent au revenu d'intégration sociale. (RIS ou ASE)
- Personnes auxquelles le CPAS verse un revenu régulier à titre d'aide sociale
- Personnes qui bénéficient d'une médiation de dette par le CPAS ou un autre organisme agréé par la Région Wallonne
- Personnes en règlement collectif de dettes

- Titulaires de l'aide aux personnes âgées (APA)
- Titulaires de garantie de revenu aux personnes âgées (GRAPA)
- Titulaires de l'allocation supplémentaire d'invalidité (ASI)
- Titulaires de l'allocation de remplacement de revenu (ARR)
- Personnes bénéficiaires d'interventions majorées (BIM)

Si vous entrez dans ces différentes conditions, vous êtes invités à prendre contact avec le CPAS qui vous aidera, sur rendez-vous, à monter le dossier afin de recevoir l'aide de la Croix-Rouge.

Le montant proposé par la Croix-Rouge est de 650€ pour une personne isolée + 195€ par personne supplémentaire dans le ménage.

Pour toute information complémentaire :
CPAS d'Anhée - 082/61 14 33



www.anhee.be

pompes funèbres MARION

S.P.R.L.

5537 BIOUL

Organisation complète
des funérailles

071 79 95 97

Funérarium 3 rue de Frisles - 5537 BIOUL - **Funérarium** 1/A rue sur Champst - 5530 YVOIR
Funérarium 22 rue Hennevauche - 5640 METTET

► **NOTRE JOURNÉE INTERGÉNÉRATIONNELLE DU 29 AOÛT A CONNU UN VIF SUCCÈS :**

76 familles inscrites au rallye touristique préparé par Jean - Claude Marchal, et Philippe Dekoninck et leurs épouses dans le village de Haut -Le-Wastia .

Ce fût une belle occasion de connaître les trésors cachés et pittoresques de ce beau village de pierres .
Tous les participants ont reçu un lot.

S'en est suivi le goûter offert à nos aînés



LUDOVIC CUSTINNE
5537 WARNANT

0477 81 59 87

VENTE BOIS DE CHAUFFAGE - ENTRETIEN PARCS ET JARDINS
ABATTAGE & ÉLAGAGE - EXPLOITATION FORESTIÈRE

JADOMICILE SCS

INFIRMIERE À DOMICILE
AGREE MUTUELLE

PASCALE JADOT

Rue de Falaën, 1 - 5537 Sosoye
0477/39 40 71 - 082/68 98 91

ENVIRONNEMENT

► **OPERATION DE BROYAGE A DOMICILE.**

Avec l'automne, revient la période de plantation et de l'élagage des arbres. Comme les années précédentes, nous vous proposons, gratuitement, le **service de broyage à domicile des déchets verts ligneux provenant de l'abattage de haies ou de l'élagage d'arbres.** Ces déchets de branches doivent avoir une origine privée. Les entreprises de jardins ne pourront donc participer à cette opération ou en être directement bénéficiaires.

Afin d'assurer un service optimum, nous vous demandons impérativement de **respecter les consignes suivantes :**

- Les demandes de broyage se font sur inscription, voir le talon-réponse repris ci-dessous, et doivent nous parvenir au plus tard pour le **mercredi 10 novembre 2021.**
- Les branchages à broyer seront **disposés parallèlement, en fagot, avec les extrémités les plus épaisses dans le même sens, le long de la voie publique** dès 8h00' et auront un **diamètre compris entre 2 cm et 12 cm.** Les branchages ne pourront dépasser une longueur de 2 m maximum.
- Le **volume maximum accepté sera de 3m³ par ménage.**

Tout autre déchet : de bois (planche, tuteurs, ...) troncs, souches et taille de fleurs (rosiers, ...), petits fruitiers (groseillers, framboisiers, ...) sera strictement refusé. Toutefois ces matières peuvent être déposées au recyparc à Warnant.

Les branches doivent être parfaitement vierges de clous, vis ou autre objet métallique indésirables. En cas de dégâts suite à un non respect de cette condition, la responsabilité du demandeur pourrait être engagée.

Les branches ne doivent être ni emballées ni ficelées.

!! En cas de non respect de ces consignes, nous serons dans l'impossibilité de vous assurer ce service.

CALENDRIER DE PASSAGE POUR 2021 :

VILLAGES	DATES DE PASSAGE
Anhée	Les 16, 17 et 18/11/2021
Haut-le-Wastia/Warnant/Salet	Le 19/11/2021
Denée	Le 22/11/2021
Bioul	Les 23, 24 et 25/11/2021
Sosoye/Maredret	Le 26/11/2021
Annevoie	Le 29/11/2021

TALON-RÉPONSE à renvoyer pour **le 10 novembre au plus tard** à l'administration communale, Place Communale, 6 à 5537-Anhée, par mail : environnement@anhee.be ou par Fax. : 082/61.28.67.

Je demande le passage de la commune pour le broyage des branches et j'ai bien pris connaissance des conditions à respecter : maximum 3 m³, en fagot, diamètre des branches compris entre 2 cm et 12 cm et 2 m de long, dépôt le long de la voirie publique (voir consignes susmentionnées)

Nom - Prénom :

Adresse :

Courriel :

N° de tél. auquel vous serez joignable durant l'opération de broyage, en cas de problème :

Souhaite conserver le broyat : OUI NON

Remarques éventuelles :

ENVIRONNEMENT

► MIAM, MIAM LE SAC PMC : RAPPEL DES CONSIGNES DE TRI !

De la qualité du tri, dépend la qualité du recyclage !

Chaque bon geste de tri est important car les emballages des sacs bleus PMC sont triés par matière. Ensuite, chacune de ces matières est traitée dans le centre de tri par filière de recyclage adéquate. Ainsi les bouteilles en plastique sont recyclées en de nouvelles bouteilles en plastique, fibres pour isolation... Les cartons à boissons, eux, se transforment en papier essuie-tout, papier cadeaux, ...

Saviez-vous que les canettes, conserves, raviens en aluminium, aérosols alimentaires et cosmétiques, capsules et couvercles en métal sont aussi les bienvenus dans le sac bleu PMC ?

Avec ces déchets, il est possible de faire de nouvelles canettes, des pièces en acier pour le secteur des transports (automobile et en commun), des éléments d'appareils électroménagers, des profils de fenêtres, des nouveaux emballages de manière générale et même des vélos !

Rappel des consignes de tri pour éviter le carton rouge ...

Dans les sacs bleus PMC, certains emballages sont refusés comme les pochons de nourriture pour chats ou de jus et compotines pour enfants, emballages de boucherie en papier pour charcuterie ou encore les papiers-cartons, mais aussi les objets en plastique (notamment les jouets). Ce sont des intrus qui viennent perturber la chaîne automatisée de tri et recyclage. Ils ne sont pas autorisés dans les PMC pour plusieurs raisons :

- Ce ne sont pas des emballages tout simplement ;
- Ils ne sont pas considérés comme des emballages PMC (= emballages ménagers en Plastique, emballages ménagers Métalliques et Cartons à boissons) ;

- Ce sont des emballages mais ils sont constitués de deux types de matières inséparables (par exemple du plastique et de l'aluminium).

Les emballages non correctement vidés, sacs en plastique remplis et fermés de déchets résiduels (ordures ménagères) dans un sac PMC ou encore les bidons accrochés à l'extérieur des sacs constituent aussi des mauvais gestes de tri. Ils perturbent aussi la chaîne de tri et recyclage. Pourtant, ils sont faciles à éviter !

Si votre sac n'est pas collecté, c'est certainement pour une de ces raisons. Un autocollant de refus y est apposé par le personnel de collecte. Cela signifie qu'il comprend une erreur de tri. Une fois cette dernière identifiée et corrigée, représentez votre sac lors de la prochaine collecte.

Pour plus d'infos sur les dates de collecte, téléchargez l'appli Recycle !

Si vous souhaitez en savoir davantage sur le tri, rendez-vous sur www.bep-environnement.be et trionsmieux.be.



www.anhee.be

100% gratuit
100% WEB
Unique en Wallonie

www.geoquizz.com

"Geoquizz" Sosoye !

Le GeoQuizz est un jeu qui permet de découvrir le patrimoine en s'amusant.

Scannez ici pour jouer :

Rue de Rouillon 8/1 À domicile
5537 BIOUL sur RDV
071 777 226 0497 275 142

Entre vues

OPTIQUE

LUNETTERIE

LENTILLES

CENTRE AUDITIF

Retrouvez-nous sur

Ouvert du mardi au vendredi de 10h à 18h
et le samedi de 10h à 16h

▶ QUOI DE NEUF DANS LES BIBLIOTHÈQUES ?

Au p'tit bois charmant (pour les enfants de 5 à 8 ans)

Mercredi 24 novembre à 16h

Bibliothèque de Denée | Réservation indispensable

Des histoires (mais pas que...) d'amitié, de solidarité mettant en scène, au « p'tit bois charmant », une faune familière qui évolue en costume-cravate ou en maillot de bain et qui n'hésite pas partager une bonne tasse de thé. D'après les albums d'Arnold Lobel, Henri Meunier et Benjamin Chaud, Kenneth Graham.



Bandes dessinées pour adultes - Nouveautés



« Le chœur des femmes » d'Aude Mermilliod, adaptation du roman de Martin Winckler

Le Lombard, 2021

Jean Atwood est en fin d'internat à l'hôpital et vise un poste de chef de clinique en chirurgie gynécologique. Elle est envoyée dans un service consacré à la médecine des femmes, dirigé par le docteur Franz Karma. Leur rencontre ne ressemble pas à ce que Jean avait imaginé.

« Peau d'homme » scénario Hubert, dessin et couleurs Zanzim

Glénat, 2020

Dans l'Italie de la Renaissance, Bianca, une demoiselle de bonne famille en âge de se marier, est présentée à son futur époux Giovanni, un riche marchand, jeune et plaisant. Alors que les noces approchent, l'attribut secret transmis par les femmes de sa famille depuis des générations, la peau d'un homme à la beauté stupéfiante, qu'elle peut revêtir quand il lui plaît, est révélé et légué à Bianca.



« Le jour où le bonheur est là », scénario BeKa, dessins Marko, couleurs Maëla Cosson

Bamboo, 2021

Clémentine, Sacha, Chantal, Guillaume, Naori et les autres se retrouvent tous chez Antoine le temps d'un week-end. Ils amènent avec eux leurs soucis du quotidien, incapables de profiter du moment présent et de la beauté de la nature environnante. Partageant petit à petit leurs doutes et leurs interrogations, ils ont ensemble une grande conversation sur le bonheur et les moyens de le trouver.

L'hypnose thérapeutique :

un « voyage en mer intérieure », à l'écoute de soi

Conférence par Virginie Tyou

Samedi 27 novembre à 19h

Bibliothèque de Denée | Réservation indispensable



L'hypnose n'est ni un médicament ni un remède miracle ! L'hypnose thérapeutique est un art de la communication avec Soi-même, un dialogue intérieur qui permet la métamorphose personnelle, condition nécessaire à la guérison de l'individu. L'hypnose permet avant tout d'apprendre à écouter et entendre son corps, améliorer sa qualité de relation à Soi et guérir émotionnellement d'un traumatisme ancien.

« J'étais l'ombre de moi-même jusqu'à ce que je développe cette douleur intolérable », nous confie Virginie Tyou. Durant près de trente ans, Virginie a été la souffreteuse, la patiente à complications. La mise au monde de son premier enfant la plonge dans des douleurs pelviennes crucifiantes. Au bout d'un parcours médical sans solution, elle rencontre un chirurgien précurseur dans le domaine de l'hypnose. Bien accompagnée par ce médecin, elle découvre, en état d'hypnose, le secret de sa propre naissance et guérit physiquement, du jour au lendemain.

Virginie Tyou est devenue une femme en bonne santé et heureuse dans sa vie. Aujourd'hui, elle est hypnothérapeute et accompagne d'autres êtres en quête d'eux-mêmes. Elle vient partager au public sa conception de l'hypnose thérapeutique et comment cet état amplifié de conscience à Soi permet le changement salvateur, la guérison de l'âme et du corps.



Rejoignez-nous sur notre page Facebook

« Bibliothèques communales d'Anhée et Denée »

CULTURE & LOISIRS

► PROGRAMMATION 2021-2022 DU CEC KALÉIDOSCOPE

Break dance	Mardi	17h-18h débutant à partir de 7ans 18h-19h perfectionnement Maison des jeunes d'Anhée	<i>style de danse caractérisée par ses acrobaties et figures au sol.</i>
TopRock	Mardi	19h-20h ados –adultes Maison des jeunes d'Anhée	<i>Le toprock est considéré comme la partie debout du breakdance.</i>
Danse moderne	Vendredi Samedi	17h30-18h30 de 5 à 8 ans 9h30-10h30 de 3 à 5 ans 18h30-19h30 de 9 à 13 ans 10h30-11h30 de 6 à 10 ans Maison des jeunes d'Anhée	<i>Au travers de la danse trouver sa créativité et s'épanouir sur le rythme et la musique.</i>
Ateliers musicaux • Guitare classique • Flûte traversière • Piano	Mardi Mercredi Jeudi Vendredi Samedi	Horaires à définir avec chaque participant	<i>Au travers de morceaux variés, on apprend les bases, une dextérité ainsi qu'une autonomie. Une place est également donnée à la musique d'ensemble.</i>
Psychomot' et créativité	Mercredi	14h à 16h de 2,5 à 5 ans	<i>En passant par le développement psychomoteur (expression corporelle, circuits, danses) favorisons l'imaginaire des enfants.</i>
Art plastique	Mercredi	14h à 16h de 5 à 12 ans	<i>Chaque participant découvrira différentes matières mises à sa disposition, différentes techniques afin d'éveiller sa créativité.</i>



Le CEC Kaléidoscope organise
Maison des jeunes d'Anhée

du 2 au 5 novembre

"Vivre les livres"

Viens créer ton histoire, entre dans l'imaginaire du livre et participe à la réalisation d'une boîte à livres pour enfants qui sera placée dans l'espace public à Anhée

Horaires: 9h à 16h

Prix: 75€ Garderies à partir de 8h jusque 17h

Renseignements et inscriptions 492/777.655

ceckaleidoscope.anhee@gmail.com

*En partenariat avec les bibliothèques communales d'Anhée
Avec le soutien de la commune d'Anhée*

CULTURE & LOISIRS

► « HÔTEL DE PASS'ÂGE » ORGANISÉ PAR LA PARENTHÈSE

*Création collective de la cie arhétoise
de théâtre La Parenthèse*

Une chambre anonyme dans un petit hôtel de passage...

Qui ne s'est jamais interrogé, en y faisant étape, à propos de ceux qui y ont séjourné ou dormi dans ce même lit ?

Des couples, des clients se succèdent, vivent des histoires joyeuses ou pas, se disputent ou s'aiment, rêvent, désirent, complotent ou se découvrent.

Et y passent aussi les femmes de chambre, ces femmes de l'ombre, qui remettent tout en place pour mieux vous y accueillir. Mais, elles aussi, elles rêvent, désirent, complotent, se découvrent.

Tendons l'oreille indiscreète au fil de ces 19 sketches.

Scénographie : Monique Saelens, Maggy Ancion et Pierre Goffioul.

Distribution : Maggy ANCION, Guillaume BUSCOT, Christine CHARLIER, Fred COLOT, Michel DELAUNOY, Tom DEMOULIN, Léna DE VLEESCHAUWER, Pierre GOFFIOUL, Gaëtane HERBIET, Karine JOURDAN, Christian MASSART, Laurent PETRISOT, Dominique QUEVRAIN, Stéphanie ROCHEZ, Monique SAELENS.

Régie : Stéphane AMANT, Damien PUFFET, Guillaume BUSCOT.

Réalisation graphique de l'affiche : Pierre GOFFIOUL

⇒ Où ?

Maison de la Ruralité et de la Culture –
20 place Vaxelaire à 5537 BIOUL

⇒ Quand ?

vendredi 19 et samedi 20 novembre à 20h00

vendredi 26 et samedi 27 novembre à 20h00

⇒ Réservations obligatoires

contact@cielaparentheseanhee.be ou 0473/ 251 958

tarif : 10 € adulte et 6.00€ (- de 12 ans)

HOTEL
de Pass'âge

la pARENThèse
Compagnie Arhétoise de Théâtre

BIOUL
19-20
&
26-27
Novembre à 20h
Maison de la Ruralité
20 Place Vaxelaire

INFOS-RESERVATIONS **0473 251 958**
www.cielaparentheseanhee.be

► **BLOUTCH : ENTRE DEUX MONDES.**

BLOUTCH : ENTRE DEUX MONDES.

Le 30 octobre 2021 à 16h00, la Maison de la Ruralité aura le plaisir d'accueillir Bloutch !

Bloutch, c'est un duo composé de Sophie Debaisieux (au chant, à l'accordéon et au ukulélé) et de Julien Burette (au chant, à la guitare, au ukulélé, et aux percussions).

Ces deux parents poètes et musiciens savent inventer des histoires et surtout les raconter avec délicatesse. Ce moment sera aussi une excellente occasion pour vos enfants dès 3 ans de rêver, chanter et danser.

INFOS :

Tarif unique sur réservation : 7€. - Boissons et collations disponibles.

Parking accessible à l'arrière du bâtiment. - Accès PMR.

Adresse : Place Vaxelaire 20, 5537 Bioul.

RÉSERVATIONS :

Tél : 0474 04 37 15 - Mail : maisonruralitebioul@gmail.com ;

Facebook (message privé) : @MaisonRuraliteBioul.

Une activité de la Maison de la Ruralité réalisée en partenariat avec L'ACRF.

Un projet réalisé avec le soutien du Centre Culturel de Dinant et de la Wallonie.

"A TRAVERS CHAMPS", VOUS CONNAISSEZ ?

Il s'agit d'un festival du film sur la ruralité qui la questionne tout en l'intégrant dans la globalité du monde.

Il se déroulera durant le mois de mars 2022 et fera escale dans votre Maison de la Ruralité.

C'est pourquoi, nous avons besoin de vous afin de choisir le film qui sera diffusé lors de cette journée festive.

Alors, rendez-vous le 10 novembre 2021 à 19h00 à la Maison de la Ruralité !

Vous êtes intéressés par ce projet ? Vous avez des questions ? Alors n'hésitez pas à prendre contact avec nous aux coordonnées reprises ci-dessus.



ENFANTS & ENSEIGNEMENT

► ECOLE D'ANHÉE

Un réfectoire tout neuf !

Ils l'attendaient depuis longtemps, mais ça y est, l'école Sainte-Anne a désormais un tout nouveau réfectoire !

Durant l'année, Mme Jeanne Ligna a réalisé bénévolement une fresque sur le thème de la jungle. Les élèves ont pu observer son évolution au fil des semaines.

Nous remercions les autorités communales (Pouvoir Organisateur) qui ont accepté de commander du nouveau mobilier afin d'aménager plus chaleureusement ce lieu de vie.

Le mercredi 1^{er} septembre, lors de la rentrée des classes, nous avons inauguré le nouveau réfectoire autour d'un bon café. Les enfants étaient bien évidemment au rendez-vous avec leurs parents, mais aussi l'échevin de l'enseignement (Aurélien Dekoninck) ainsi que l'artiste.

Plaisir des yeux assuré !



Une transition tout en douceur

A l'école communale d'Anhée, les élèves de 2^{ème} année primaire changent d'implantation lorsqu'ils entrent en 3^{ème}.

Afin que cette transition se passe au mieux, des activités sont organisées tout au long de l'année entre ces deux groupes.

En juin, les élèves de 2^{ème} viennent vivre une journée dans leur future classe. Ils découvrent l'école du Petit Bois et l'institutrice avec qui ils vont travailler à partir de la rentrée.

Ils reçoivent également un courrier d'un(e) futur(e) élève de 6^{ème} qui deviendra son parrain ou sa marraine dès le retour à l'école.

En septembre, ils font connaissance, se cherchent des points communs et discutent de leur expérience.

Ces échanges permettent de responsabiliser les élèves de 6^{ème} afin d'accueillir ceux de 3^{ème} qui, nous l'espérons, gagneront en sérénité.



Retour à la nature

Au printemps dernier, les élèves de M2 et M3 avaient trouvé des glands lors de leur sortie dans les bois.

Ils avaient décidé de les planter afin de suivre leur évolution en classe, durant quelques mois. Avec beaucoup de patience et d'attention, ils ont germé !

Début septembre, c'est avec fierté qu'ils sont allés les mettre en pleine terre près de l'école du Petit-Bois. Ils ont observé les jeunes racines et manipulé délicatement ces « bébés » chênes.

Bien sûr il faudra plusieurs années pour qu'ils grandissent et deviennent de beaux et grands chênes mais ils iront régulièrement observer leur développement.



ENFANTS & ENSEIGNEMENT

► ECOLE DE BIOUL

Une très belle surprise pour notre école. Nous avons eu le plaisir de découvrir un très joli livre co-écrit par notre élève Clara Scoupe (5^{ème} année) et son papa.

Le titre de cet ouvrage : Le monde fantastique de Théodore et Théodora

Durant le confinement, Clara et son papa ont imaginé la vie extraordinaire des bébés dans le ventre de leur maman. Un monde fantastique que nous font découvrir Théodore et Théodora.

Nous reprendrons la phrase du papa : « Gardons notre âme d'enfant et prenons encore le temps de rêver. »

Renseignements : Scoupe Frédéric 0493/49 66 48 - Prix : 15 €.

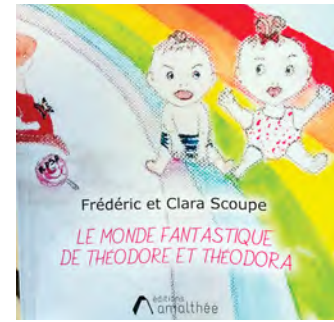

Team building aux écoles d'Annevoie et de Bioul.

Toutes les équipes éducatives (accueillantes comprises) des écoles d'Annevoie et de Bioul se sont retrouvées dans le cadre d'un team building ce 27 août.

Pour préparer la rentrée scolaire une réunion « traditionnelle » est organisée chaque année mais cette année afin d'améliorer la cohésion, d'apprendre à se connaître dans un environnement différent et accueillir les nouveaux membres qui rejoignent notre équipe ; tout le monde s'est retrouvé à Falaën pour débiter la journée par les draisines de la Mollignée. Ensuite, la partie sérieuse de la journée au programme de la réunion : bilan de l'année scolaire passée et les objectifs pour l'année scolaire 2021 et 2022 avec entre autre le plan de pilotage. Repas à Maredsous. La journée s'est terminée par la visite du château de Bioul sans oublier la dégustation de l'excellent vin de notre village.



► ECOLE D'ANNEVOIE

Rappelle-toi du passé.

C'est avec une certaine nostalgie que nous avons découvert la très belle exposition « Tous les chemins mènent à Sainte-Thérèse » organisée par une belle équipe de bénévoles à Annevoie. Dans le cadre de la construction de la nouvelle école, la salle Sainte-Thérèse d'Annevoie a été démolie. C'était l'occasion de retracer une partie de l'histoire de notre beau village.

Dans un premier temps, toute l'équipe éducative d'Annevoie avait répondu à l'invitation pour le vernissage de l'exposition. Les élèves de la classe de Madame Alizée classe de 6^{ème} ont pu découvrir l'histoire de leur village et tout particulièrement la partie réservée aux écoles.



► ECOLE DE LA MOLIGNÉE

Ecole maternelle de la Molinee : Warnant

Dans le cadre de notre de notre promenade hebdomadaire du vendredi, nous avons ramassé des matériaux naturels (branches, feuilles, cailloux...) afin de réaliser des œuvres éphémères, cela s'appelle le « Land art ».

Nous avons réparti les enfants de la classe M2 et M3 en petits groupes et nous leur avons demandé d'investir la plaine de jeux de notre école afin de réaliser leurs œuvres. Ils ont voulu réaliser l'école de leur mascotte « Trotro ».

Nous avons voulu sensibiliser les enfants au fait de protéger la nature, leur montrer qu'on peut réaliser des œuvres artistiques sans arracher les feuilles des arbres, il suffit de ramasser ce qu'il y a par terre.



Découverte de la sculpture de la place de Warnant et surprise : c'est un ascendant d'un élève de la classe de P1P3 !



Récolter ce que l'on sème...

Toujours dans la continuité de leur projet d'école du dehors, les élèves ont repris le chemin vers le potager créé l'an dernier avec Maurice et son épouse. Les enfants ont nettoyé le potager de ses mauvaises herbes accumulées durant l'été et ont récolté le fruit de leur travail de l'an dernier. Haricots, courgettes et potirons étaient prêts à être mangés. Après les avoir cuisinés en classe avec leurs enseignantes, les enfants ont pu déguster les mets préparés. Un délice...

Si vous appréciez notre projet et que vous cherchez une école de village chaleureuse et dynamique, n'hésitez pas et venez visiter notre école. La section maternelle recherche activement des nouveaux élèves pour la rentrée prochaine 2022-2023.



PATRIMOINE

► TOUS LES CHEMINS MÈNENT À SAINTE-THÉRÈSE

Dans le courant du mois de septembre, du 4 au 12, a eu lieu aux Courtils l'exposition sur l'ancienne salle Sainte-Thérèse, salle bien connue dans la commune et dans le village d'Annevoie Rouillon. Elle a été détruite fin 2020 après près de 90 ans d'existence pour laisser place à la nouvelle école.

A travers deux pièces remplies, il était possible de retomber sur des souvenirs aussi divers que variés en lien avec l'histoire de la salle, ces souvenirs étant accompagnés des commentaires des organisateurs se faisant un plaisir de pouvoir conter la belle époque de cette salle et du village d'Annevoie-Rouillon dans son ensemble, les souvenirs permettant de s'évader et de se remémorer de belles histoires.

Entre les grandes histoires théâtrales, les souvenirs industriels (comme le Maka dont la maquette fut réalisée par Henri Erhart, ancien ouvrier chez Malvez) encore présents à l'heure actuelle et les heures de gloire des différents clubs de sport du village (tennis de table et balle pelote), il est difficile de ne pas ressentir tout ce que représente cette exposition dans son ensemble. Elle aura permis à de nombreux anciens de retour au village soit de se retrouver, soit de se replonger dans des souvenirs d'écoles toujours aussi frais dans leurs têtes que s'ils s'étaient produits hier. Et pourtant les documents les plus anciens avaient trait aux tout débuts de la salle !

Le 22 novembre 1931 pour son inauguration solennelle le cercle Excelsior avait proposé une pièce de théâtre dramatique aussitôt suivie d'une comédie comme le voulait la tradition d'antan.

Cette exposition ne pouvait évidemment pas se dérouler sans le regard protecteur de Sainte-Thérèse qui avait pris place dans le jardin en face de la salle. Elle a vu défiler pas moins de 374 visiteurs de tous les âges durant ces 9 jours bénis par la météo...

De nombreuses personnalités ont marqué l'histoire du village : un champion cycliste qui termina dans le top 10 du Tour de France en 1912, les deux centenaires fêtées dans le village en 1978 puis en 1994 ou encore quelques anecdotes sur François Englert, prix Nobel de physique en 2013 qui fut « caché » au presbytère durant la guerre sans oublier le père du dictionnaire franco wallon namurois Lucien Léonard, qui séjournait régulièrement à deux pas de l'église.

Un travail de recherches et de scénographie audiovisuelle de de très longue haleine pour le trio composé de Pierre Goffioul, Benoit Dumont, Claude Carly, bien épaulés par Joseph Pirson, gestionnaire du site des Courtils et secrétaire trésorier ainsi que par Jules Dumont, initiateur et responsable du projet.

Félicitations à tous !



www.anhee.be



Thérèse CHERPION - MUKANTABANA

INFIRMIÈRE À DOMICILE • TOUS SOINS

Tél. 0471 71 03 72 Agréée toutes mutuelles

A VOTRE SERVICE

► INFORMATIONS POUR L'ACCUEIL TEMPS-LIBRE

La Commune et son service Accueil Temps Libre cherchent en permanence à améliorer l'encadrement et le bien-être des enfants dans nos écoles communales. C'est dans ce cadre qu'un système de présences informatisé a été mis en place à dater du 1^{er} septembre.

Dès la rentrée, les enfants ont eux-mêmes personnalisé leur badge, qu'ils scannent en arrivant à l'accueil et en le quittant. Vous trouverez également sur le site internet communal, dans la section de l'accueil extrascolaire, le fascicule de rentrée des accueillants par implantation. Vous avez l'occasion de découvrir l'ensemble des accueillant.e.s qui seront présent.e.s dans les différentes implantations de notre commune. Pour vous rendre sur cette page, voici la marche à suivre : Ma commune ⇒ Education ⇒ Accueil extrascolaire.

Le 27 septembre, dans le cadre de notre projet commune « Handicity », les accueillant.e.s de l'ATL ont pu suivre une formation donnée par l'Asbl Surdimobile afin de sensibiliser les entendants aux personnes sourdes/malentendantes et de permettre leur inclusion dans la société et plus particulièrement dans notre cas, dans les écoles. Que ce soit pour un enfant et/ou des parents. Les accueillant.e.s ont eu la possibilité de se mettre à la place de ces personnes en utilisant un casque, d'essayer de se faire comprendre en utilisant le langage labial couplé avec des mimes et finalement d'apprendre à signer quelques mots-clés.

Les mercredis après-midi, l'IMAGIN'R organise dorénavant un projet « Nature » avec les enfants. Ces derniers profitent de l'environnement qui leur est proposé et font d'office deux sorties « nature » sur 4 pour réaliser des activités enrichissantes comme par exemple, la création d'un hôtel à insectes ou encore, pour s'adapter à la saison, la cueillette de pommes.



Lors des journées pédagogiques, qui se déroulent à présent dans les implantations mêmes, ce projet « NATURE » est aussi mis en avant.

Le 30 septembre, l'ATL a eu l'occasion d'organiser un apéro qui avait pour but de réaliser de nouvelles rencontres et d'échanger sur les projets à venir en partenariat avec les opérateurs culturels et sportifs de la commune.



Enfin, les accueillant.e.s ont récemment participé à une journée qui leur était dédiée : c'était ce 21 octobre à Dinant et cette journée était organisée par la Province et l'ONE où ils ont eu l'occasion de participer à différents ateliers et colloques.

www.anhee.be

TITRES SERVICES

NETTOYAGE ET CENTRALE de repassage Adom' Services

Vous passez, nous nous occupons du reste



24 à
48h

Repassage
garanti
en 24h à 48h



Ouvert
du lundi au vendredi
de 8h30 à 17h

Rue Grande, 81 à 5537 Anhée

Tél 082 / 22 48 13

GSM 0470 / 61 54 26

www.adomservices.be namur@adomservices.be

A VOTRE SERVICE

▶ AVIS AUX JEUNES DE 18 ANS – SIGNATURE ÉLECTRONIQUE !

Si vous avez reçu votre carte d'identité d'une durée de validité de 6 ans – toujours valide - avant d'avoir atteint vos 18 ans.

Il est alors indispensable de vous présenter au service population avec votre carte d'identité et vos codes PUK et PIN afin d'activer votre certificat de signature électronique. Il vous permettra d'accéder à certains sites tels que : CovidSafe pour votre pass

▶ CODE PUK ET PIN DE LA EID ET LA KIDS-ID



A partir de 12 ans, le citoyen reçoit un code PUK et un code PIN. Les enfants jusqu'à 6 ans ne reçoivent qu'un code PUK. Ces codes figurent sur la lettre qui est envoyée au citoyen lors d'une demande ou d'un renouvellement de la carte eID (carte d'identité à partir de 12 ans) ou Kids-ID (carte d'identité pour les moins de 12 ans) et doivent être IMPÉRATIVEMENT et PRÉCIEUSEMENT CONSERVÉS.

Que faire si vous avez oublié votre code PIN et/ou perdu votre code PUK ?

Vous avez perdu ou oublié votre code PIN ou votre carte a été bloquée après trois tentatives avec un mauvais code ?

Pour obtenir un nouveau code PIN, rendez-vous au service population de votre administration communale muni de votre

sanitaire, My Job Space, MyMinfin, MaSanté ou Personal Health Viewer, Mon Dossier sur ibz.rmm.fgov.be, etc, etc Bref tous les sites où il est nécessaire de vous identifier avec votre code PIN auquel la signature électronique aura été générée.

Votre code PIN est donc votre signature électronique qui a autant de valeur juridique qu'une signature manuscrite. Ce code est donc un « code personnel secret ».

carte et de la lettre reprenant le code PUK reçue lors de l'activation de cette carte. Pour plus d'informations, consultez [le site web du SPF Intérieur](https://ibz.be/fr/identite), <https://ibz.be/fr/identite>

Vous n'avez plus votre code PUK ?

1. Vous pouvez demander une réimpression auprès du service population de votre administration communale en vous présentant ou en téléphonant au 082/69.86.10, 082/69.86.24
2. ou par le biais du [site web du SPF Intérieur](https://www.ibz.rmm.fgov.be/fr/documents-didentite/eid/demande-dun-code-pin) <https://www.ibz.rmm.fgov.be/fr/documents-didentite/eid/demande-dun-code-pin>.

Dans les deux cas :

- les nouveaux codes arrivent au service population de votre commune au plus tard trois semaines après votre demande. Vous en serez averti par communication téléphonique ou par courrier postal. Il vous sera demandé la somme de 5.5€ à payer au service population pour couvrir entre autre ces frais.
- vous devrez vous présenter au service population muni de votre carte afin de recréer un code PIN.

Horaire : tous les matins de 9 à 12h00, mercredi de 9h à 12h00 et de 13h à 16h00 et le samedi matin de 9h à 11h30.

www.anhee.be



Un îlot... ou pas ?



Créons chez vous, achetons chez eux !

Cuisines équipées
Conception & Négociation



 facebook.com/uniloutupas
www.uniloutupas.be

📞 0478 59 15 30



GAETAN BODEN

PARCS ET JARDINS
AMÉNAGEMENT & ENTRETIEN
ABATTAGES www.jardingaetanboden.be



0479 / 33 26 22
5530 GODINNE

A. Balthazart

Tailleur de pierre

Nouvelle collection
fleurs en soie pour la toussaint

Caveaux - Plaques
Monuments funéraires & Cinéraires
Articles Cinéraires - Fleurs en soie

Chaussée de Dinant, 128 - 5537 Anhée
082 / 61.45.23
lapierreanaturel@skynet.be
Fermé le mercredi - Samedi ouvert jusque 12H

A VOTRE SERVICE

► KIDS-ID 2021

CARTE POUR ENFANTS DE MOINS DE 12 ANS - VÉRIFIEZ LA VALIDITÉ DE LA CARTE DE VOTRE/VOS ENFANT(S) !

En 2020 et encore en 2021, en raison de la pandémie du Covid, vous parents, n'avez pas beaucoup pensé à la kids-ID de votre enfant de moins de 12 ans et nous ne vous avons pas communiqué la péremption de cette carte.

Pour rappel, **la Kids-ID n'est pas obligatoire mais est une preuve d'identité.** La délivrance du document se fait **à la demande** de la personne ou des personnes exerçant l'autorité parentale sur l'enfant concerné ou du parent d'accueil ou du responsable de l'institution d'accueil à qui l'enfant a été confié. Elle ne concerne encore pour l'instant que les enfants belges.

Cette carte n'est pas obligatoire en Belgique mais elle permet aux enfants de moins de 12 ans : - de voyager dans l'Union européenne et dans certains autres pays où aucun passeport international n'est requis, - d'abonner ou d'affilier votre enfant dans des clubs sportifs - de surfer en toute sécurité sur internet dès l'âge de 6 ans grâce au code PIN ...

La Kids-ID reste valable jusqu'à la date d'échéance, même si l'enfant atteint l'âge de douze ans accomplis et pourrait à partir de ce moment se procurer une carte d'identité électronique ordinaire pour Belges.

De cette façon, l'enfant qui se voit délivrer une Kids-ID, par exemple à 11 ans et 6 mois, peut utiliser celle-ci jusqu'à 14 ans et 6 mois. A la demande de la personne responsable de l'enfant, l'enfant peut toujours bien entendu se voir délivrer sa première carte d'identité électronique dès l'âge de 12 ans accomplis auprès de sa commune de résidence, contre remise de la Kids-ID dont l'enfant est titulaire.

La Kids-ID a une durée de validité de 3 ans car la physionomie d'un enfant en bas âge évoluant davantage que celle d'un adulte, une validité de 3 ans est apparue plus adéquate que 6 ans ou que 10 ans.

Et pour les bébés dont la physionomie change très vite, il est de la responsabilité du parent ou de l'adulte à qui l'enfant a été confié de faire renouveler la carte de son enfant si la physionomie de celui-ci ne correspond plus à la photo présente sur la carte.

Vous pouvez donc faire la demande auprès du service population de votre commune :

- Une photo conforme
- La carte coûte 11 euros
- Horaire du bureau : du lundi au vendredi de 9h à 12h, le mercredi de 9h à 12h et de 13h à 16h.

Le samedi (service population uniquement) 9h à 11h30 - 082/69 86 10 - 082/69 86 24.

www.anhee.be

POUR VOTRE PUBLICITÉ DANS LE BULLETIN COMMUNAL : PIRSON ' IMPRIMERIE sprl
0477 / 192 202 - 082 / 61 36 49 - e-mail : pirsonimprimerie@skynet.be

CAP SUD
CONSEIL IMMOBILIER
Vallée de la Meuse

25 ANS

Contactez-nous !
CAP SUD Vallée de la Meuse

Rue de la Care 33
5170 Lustin
(Profondeville)

081 40 32 03

CAP-SUD.COM

ESTIMATION GRATUITE !

CONNAISSEZ-VOUS NOS AUTRES SERVICES ?
LOCATION | SYNDIC | GESTION | BIENS NEUFS | IMMO ESPAGNE

Collège de Godinne-Burnot

Enseignement Général et Technique de Transition
(Éducation physique, Sciences appliquées, et TT Arts)

Internat mixte

Une école, deux sites.

Renseignements et inscriptions :

082 61 04 00 | 081 42 01 90
Secondaire, Primaire et Internat | Secondaire, Primaire et Maternelle

www.godinne-burnot.be

A VOTRE SERVICE

▶ RAPPEL CONCERNANT LES PHOTOS DES DOCUMENTS OFFICIELS

Cette photo est nécessaire à l'établissement de :

- La carte d'identité
- Le passeport
- La Kids-ID
- Le permis de conduire

Petit rappel

Voici les conditions à respecter afin d'avoir la qualité exigée pour la photo des différents documents :

Ne souriez plus sur vos photos !

Si vous avez besoin d'un nouveau document, soyez très attentif à votre photo.

Elle doit en effet être conforme aux normes de l'O.A.C.I. (Organisation de l'Aviation Civile

Internationale). Ces normes sont plus strictes que par le passé.

Si votre photo n'est pas conforme, le programme informatique la refusera.

Quatre réflexes de base à adopter !

Lorsque vous faites votre photo, pensez à :

- Avoir une expression neutre : bouche fermée, pas de sourire, ne pas montrer les dents.
- Garder la tête et les épaules droites, face à l'objectif.

▶ VALIDITÉ DES PERMIS DE CONDUIRE BELGES

Suite aux différentes informations diffusées dernièrement, nous tenons à rassurer les citoyens disposant d'un permis de conduire belge délivré après 1989. Ces permis de conduire sont valables en Belgique ET à l'étranger jusqu'en 2033 pour autant qu'il y soit noté « communauté européenne » et que votre physionomie ressemble encore à la photo apposée sur le permis. Il n'y a donc aucune raison de vous rendre dans votre administration communale pour échanger votre permis actuel contre un permis européen format carte d'identité.

Quand renouveler un permis de conduire ?

Nous vous rappelons également, qu'en vertu de l'article 50 de l'arrêté royal du 23 mars 1998 relatif au permis de conduire, vous devez renouveler votre permis de conduire :

- suite à sa perte ou son vol ;
- si votre document est abîmé ou illisible ;
- si votre photographie n'est plus ressemblante ;
- en cas de retrait du permis de conduire par une autorité étrangère.

- Bien dégager votre visage : on doit voir votre front, votre menton et la naissance des oreilles.
- Avoir les yeux bien visibles : pas de reflet dans les lunettes, pas de verres teintés, pas de monture trop large ou qui passe au ras des yeux ; dans ces cas, enlevez vos lunettes.

UNIQUEMENT pour la demande d'un permis de conduire, il n'est plus nécessaire de vous munir d'une photo, **le programme informatique des permis de conduire permet de récupérer la photo de votre carte d'identité** pour autant qu'il s'agisse d'une **photo récente**.

Par exemple : vous avez 18 ans et vous demandez un permis provisoire ; ne pas demander la récupération de la photo de votre carte d'identité qui date de vos 12 ans !

N'attendez pas la dernière minute pour commander vos documents d'identité !

Au service population –

082/69 86 10 – janique.wilmart@anhee.be –

082/69.86.24 carine.mouvet@anhee.be

Si vous souhaitez renouveler votre permis de conduire, votre administration communale vous délivrera un permis de conduire européen format carte d'identité. Ce nouveau modèle est valable pour une durée administrative limitée de 10 ans afin d'éviter ce type de problème liés au vieillissement du document.



www.mobilit.belgium.be



www.anhee.be



Rudy Cassart
0475/40 61 17

Vente de bois de chauffage



TOITURES CROUQUET



Ramontage - Réparation toiture
Maçonnerie - Rejointoyage cheminée
Zinguerie

Benoît CROUQUET

Rue du Tricointe, 31 a
5530 YVOIR - benoit.crouquet@toiturescrouquet.be

Tel. / fax : 082/61.35.58
G.S.M. : 0475/74.13.59



S.P.R.L.

TERAGY

Humbert de Changy

Ferme de l'Abbaye de Moulins - 5537 ANHEE

Tél. : 082 / 61 29 42 - GSM : 0474 / 492 490 - www.teragy.be

TERRASSEMENTS - CRÉATIONS DE PELOUSES - DÉSOUCHAGE - ÉLAGAGE - TAILLE DE HAIES

TRAVAUX

► DU CÔTÉ DES TRAVAUX

Avancée des travaux à l'école d'Annevoie

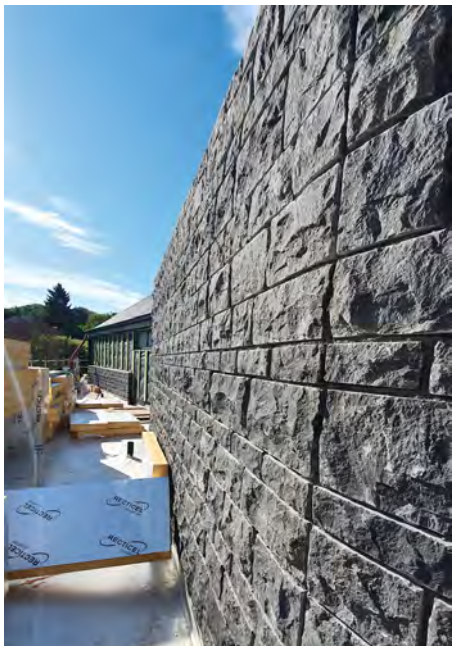

Restauration chapelle sacré cœur



Mini ferme école Denée

Eclairage led terrains de foot Anhee et Denée



Taille des haies et entretien des espaces verts



Réparations des voiries post inondations



Travaux de curage des égouts



Proxy

Anhée



Votre magasin au cœur du village
Ouvert tous les jours de 7h30 à 20h

Place communale, 25 à Anhée
Tél : 082 / 71 33 02



CB Concept sprl

Piscines - Spas - Wellness - Extérieurs d'Exception



- Ouvert du mardi au vendredi de 10 h à 18 h
- Le samedi de 10h à 17 h

082 614 888
0485 735 455

Rue Doyen R. Woine 51
5530 YVOIR



www.cbconcept.be
www.cbconceptoutdoor.be



ETS DERMOUT VINCENT

Rue fostrie, 40 • EVREHAILLES (YVOIR) • Tél : 082/61 12 33 • Fermé mardi et dimanche
VISITEZ LE SITE : www.dermoutvincent.be

STIHL

557 €

SHE 71
ASPIRATEUR ÉLECTRIQUE

STIHL

159 €

RE 130 PLUS
NETTOYEUR HAUTE PRESSION

529 €

199 €

GHE
BROYEUR ÉLECTRIQUE

MS 170 - 30 CM
TRONÇONNEUSE THERMIQUE

Venez CHOISIR & COUPER votre
sapin de Noël bio
au ♥ de la culture

du MERCREDI
au DIMANCHE
à pd 10h30 - 16h

20
nov.



Marché de Noël

20
nov.

21
nov.



www.fermedegrange.be
Ferme de Grange-SapiGrange

ANHÉE



Inter **Marché**
SUPER

ANHÉE

Chaussée de Dinant, 127 • 5537 ANHÉE

TÉL : 082 / 713 984

OUVERT 7/7 JRS DE 8 H 00 - 19 H 00